

| Nombre de Conseillers | |
|--------------------------------|----|
| Afférents au conseil municipal | 19 |
| En exercice | 15 |
| Présents | 9 |
| Absents | 6 |
| Exclus | 0 |
| Votants | 12 |

Date de la convocation :
21/02/2024

PROCES VERBAL DU CONSEIL MUNICIPAL SEANCE DU 27 FEVRIER 2024

L'an deux mil vingt-quatre, le vingt-sept février à vingt heures, le Conseil Municipal légalement convoqué s'est réuni en salle des mariages en séance ordinaire.

Étaient présents :

Mesdames, Fabienne SAVATIER, Lydie JAMIN, Marie-Françoise CHEVILLON et Messieurs Alain LEFEUVRE, Stéphane DANION, Julien DESSA, Patrick HAUPAS, David HENTZIEN, Philippe BARGAIN conseillers municipaux formant la majorité des membres en exercice.

Étaient absents excusés : Madame Françoise GUERIN et Messieurs Aurélien ROLLAND, Didier GUERIN

Étaient absents : Mesdames Renée FILATRE, Aurélie ROUAULT et Monsieur Claude PIEL

Ayant donné pouvoir : Madame Françoise GUERIN et Messieurs Aurélien ROLLAND, Didier GUERIN

Liste des délibérations :

DELIBERATION 2024/02/015 : PROPOS LIMINAIRES- DESIGNATION D'UN SECRETAIRE DE SEANCE.

DELIBERATION 2024/02/016 : PROPOS LIMINAIRES- APPROBATION DU PROCES-VERBAL DU CONSEIL MUNICIPAL DU 23 JANVIER 2024.

DELIBERATION 2024/02/017 : FINANCES- APROBATION DES COMPTES DE GESTION 2023- BUDGET PRINCIPAL ET ANNEXES.

DELIBERATION 2024/02/018 : FINANCES - APPROBATION DES COMPTES ADMINISTRATIFS 2023 BUDGET PRINCIPAL ET ANNEXES

DELIBERATION 2024/02/019 : FINANCES – MODIFICATION DU PLAN DE FINANCEMENT TRAVAUX RUE DU ROI ARTHUR.

DELIBERATION 2024/02/020 : RESSOURCES HUMAINES – MISE EN PLACE DES TITRES-RESTAURANT CREATION D’UN GROUPEMENT DE COMMANDES ET AUTORISATION DE PASSATION DU MARCHE.

DELIBERATION 2024/02/021 : VOIRIE – DECLARATION DU LINEAIRE DE LA VOIRIE COMMUNALE.

DELIBERATION 2024/02/022 : COMMUNAUTE DE COMMUNES – PARKING COMMUNAUTAIRE A PAIMPONT SIGNATURE DU PROCES-VERBAL DE MISE A DISPOSITION DU FONCIER EN RAISON DE L’INSTALLATION DE NOUVEAUX EQUIPEMENTS.

DELIBERATION 2024/02/023 : SPORT TOURISME – CREATION DE CIRCUITS PERMANENTS DE GRAVEL.

DELIBERATION 2024/02/024 : SPORT TOURISME – INSCRIPTION AU PLAN DEPARTEMENTAL DES ITINERAIRES DE PROMENADES ET DE RANDONNEE (PDIPR) DU MORBIHAN.

DELIBERATION 2024/02/015 : PROPOS LIMINAIRES- DESIGNATION D’UN SECRETAIRE DE SEANCE.

Rapporteur : Alain LEFEUVRE ;

Vu l’article L2121-15 du CGCT ;

Considérant qu’un conseil municipal se doit d’avoir un secrétaire de séance ;

Le conseil municipal, après en avoir délibéré, à l’unanimité :

Article 1 :

DESIGNE Monsieur David HENTZIEN secrétaire de séance.

DELIBERATION 2024/02/016 : PROPOS LIMINAIRES- APPROBATION DU PROCES-VERBAL DU CONSEIL MUNICIPAL DU 23 JANVIER 2024.

Rapporteur : Alain LEFEUVRE ;

CONTEXTE : *L’approbation par le conseil municipal du procès-verbal de la séance précédente est obligation légale.*

Vu l’article L2121-29 du CGCT ;

Vu le procès-verbal du 23 janvier 2024 ;

Considérant que le procès-verbal de la séance doit être adopté par le conseil municipal ;

Le conseil municipal, après en avoir délibéré, à l'unanimité :

Article 1 :

APPROUVE le procès-verbal de la séance du conseil municipal du 23 janvier 2024.

DELIBERATION 2024/02/017 : FINANCES- APROBATION DES COMPTES DE GESTION 2023- BUDGET PRINCIPAL ET ANNEXES.

Rapporteur : Stéphane DANION

CONTEXTE: *Avant de procéder à l'approbation des comptes administratifs 2023, Monsieur Stéphane DANION, conseiller délégué aux finances, indique à l'assemblée que, conformément à l'article L 2121.31 du Code Général des Collectivités Territoriales, il appartient à l'assemblée de se prononcer sur les écritures de gestion en trésorerie de Monsieur le Trésorier qui concordent avec le contenu des comptes administratifs 2023 de la commune de PAIMPONT. Monsieur DANION rappelle également que le conseil municipal ne peut valablement délibérer sur les comptes administratifs sans disposer des comptes de gestion correspondants. Un compte administratif transmis au représentant de l'Etat sans vote préalable du compte de gestion est susceptible d'être déféré au tribunal administratif.*

Vu l'article L 2121.31 du CGCT,

Vu les comptes de gestion,

Considérant qu'il est nécessaire pour le bon fonctionnement de la collectivité de procéder à l'approbation des comptes de gestion,

Considérant que les comptes de gestion de la collectivité ont été transmis aux conseillères et conseillers municipaux,

Le conseil municipal, après en avoir délibéré, à l'unanimité :

Article 1 :

APPROUVE préalablement les comptes de gestion pour l'exercice 2023 établis par Monsieur le Trésorier,

Article 2 :

DONNE ACTE de la présentation desdits comptes de gestion,

DELIBERATION 2024/02/018 : FINANCES - APPROBATION DES COMPTES ADMINISTRATIFS 2023 BUDGET PRINCIPAL ET ANNEXES

Rapporteur : Stéphane DANION

CONTEXTE : Après approbation des comptes de gestion il est nécessaire de présenter et faire voter les comptes administratifs de la commune.

Vu les comptes administratifs de la commune,

BUDGET PRINCIPAL :

| COMPTE ADMINISTRATIF PRINCIPAL | | | |
|--------------------------------|----------------|-----------------------------|----------------|
| Section de Fonctionnement | | Section d'investissement | |
| Dépenses | 1 452 482,20 € | Dépenses | 599 024,05 € |
| Recettes | 1 790 557,46 € | Recettes | 496 013,30 € |
| Résultat de l'exercice 2023 | 338 075,26 € | Résultat de l'exercice 2023 | - 103 010,75 € |
| Résultat de clôture | 338 075,26 € | Résultat de clôture | 98 277,57 € |

BUDGET CAMPING :

| COMPTE ADMINISTRATIF CAMPING | | | |
|------------------------------|----------------|-----------------------------|--------------|
| Section de Fonctionnement | | Section d'investissement | |
| Dépenses | 416 371,25 € | Dépenses | 136 202,23 € |
| Recettes | 299 937,74 € | Recettes | 394 981,06 € |
| Résultat de l'exercice 2023 | - 116 433,51 € | Résultat de l'exercice 2023 | 258 778,83 € |
| Résultat de clôture | 52 835,25 € | Résultat de clôture | 307 652,52 € |

BUDGET ASSAINISSEMENT :

| COMPTE ADMINISTRATIF ASSAINISSEMENT | | | |
|-------------------------------------|-------------|-----------------------------|---------------|
| Section de Fonctionnement | | Section d'investissement | |
| Dépenses | 73 346,85 € | Dépenses | 46 889,99 € |
| Recettes | 74 823,00 € | Recettes | 30 818,40 € |
| Résultat de l'exercice 2023 | 1 476,15 € | Résultat de l'exercice 2023 | - 16 071,59 € |
| Résultat de clôture | 86 555,08 € | Résultat de clôture | 43 159,03 € |

BUDGET LOTISSEMENT :

| COMPTE ADMINISTRATIF LOTISSEMENT | | | |
|----------------------------------|--------------|-----------------------------|----------------|
| Section de Fonctionnement | | Section d'investissement | |
| Dépenses | 525 241,89 € | Dépenses | 525 795,45 € |
| Recettes | 529 270,93 € | Recettes | 503 822,71 € |
| Résultat de l'exercice 2023 | 4 029,04 € | Résultat de l'exercice 2023 | - 21 972,74 € |
| Résultat de clôture | 448 877,92 € | Résultat de clôture | - 430 618,37 € |

Monsieur Alain LEFEUVRE, Maire, quitte la salle et ne prend pas part au débat ni au vote.

Le conseil municipal, après en avoir délibéré à l'unanimité des membres présents (11 voix) :

Article 1 :

APPROUVE les comptes administratifs du budget principal et des budgets annexes de l'exercice 2023.

DELIBERATION 2024/02/019 : FINANCES – MODIFICATION DU PLAN DE FINANCEMENT TRAVAUX RUE DU ROI ARTHUR.

Rapporteur : Alain LEFEUVRE ;

CONTEXTE : *le projet d'aménagement de la rue du roi Arthur va bientôt démarrer, il convient donc de mettre son plan de financement à jour.*

Vu la délibération n°2023-01-003 ;

Vu le nouveau projet de plan de financement ;

| | DÉPENSES HT | RECETTES | MONTANT HT | REPARTITION |
|--|-------------|--|------------|-------------|
| MAITRISE D'OEUVRE | 20 624,00 € | Conseil Départemental : produit des amendes de police : signalisation passage piétons | 8 375,00 € | 2% |
| QUARTA TOPO ET DELIMITATION DU DOMAINE PUBLIC | 3 000,00 € | Conseil Départemental : produit des amendes de police : aménagements de sécurité sur voirie le long des voies de circulation | 8 375,00 € | 2% |

| | | | | |
|---|-----------------|--|-----------------|-----|
| TRAVAUX COMPLETS | 458 744,81 € | Conseil Départemental : produit des amendes de police : pistes cyclables protégées le long des voies de circulations | 8 375,00 € | 2% |
| SDE syndicat départemental d'électrification | 22 627,42 € | Conseil Départemental : Tapis d'enrobé et reprise de structure | 73 757,00 € | 15% |
| | | Conseil départemental : Ambition commune (ancien FST) | 50 000,00 € | 10% |
| | | Communauté de communes : fonds de concours accessibilité | 68 782,44 € | 14% |
| | | Conseil Régional au titre du patrimoine rural de Bretagne | 11 536,90 € | 2% |
| | | DETR (dotation d'équipement des territoires ruraux) | 119 986,60 € | 24% |
| TOTAL HT | 504 996,23 € | TOTAL HT | 349 | 69% |
| TVA | 96 746,77 € | SUBVENTION HT : | 187,94 € | |
| TOTAL TTC | 601 743,00 € | AUTOFINANCEMENT COMMUNE HT : | 155 808,29 € | 31% |

Considérant que le nouveau plan de financement prend en compte les notifications de subventions et propose de solder le fonds de concours disponible à la communauté de communes ;

Le conseil municipal, après en avoir délibéré, à l'unanimité :

Article 1 :

APPROUVE le plan de financement mis à jour.

Article 2 :

AUTORISE monsieur le Maire à solliciter les différentes subventions relatives à la bonne exécution du dossier.

DELIBERATION 2024/02/020 : RESSOURCES HUMAINES – MISE EN PLACE DES TITRES-RESTAURANT CREATION D'UN GROUPEMENT DE COMMANDES ET AUTORISATION DE PASSATION DU MARCHE.

Rapporteur : Alain LEFEUVRE ;

Vu le Code du travail, notamment ses articles L3262-1, L3262-6 et L3262-7 ;

Vu le Code général des collectivités territoriales, notamment son article L2321-2 ;

Vu le Code général de la fonction publique, notamment son article L732-2 ;

Vu le Code général des impôts, notamment le 19° de son article 81 ;

Vu la Loi du 19 février 2007 relative à la Fonction Publique Territoriale, généralisant le droit à l'action sociale pour tous les agents territoriaux ;

Vu les conditions d'attribution des titres-restaurant tels qu'encadrées par l'URSSAF et régulées par la Commission Nationale des Titres Restaurant (CNTR) ;

Vu l'avis du comité social territorial en date du 15 février 2024 ;

Considérant que les collectivités territoriales et leurs établissements publics sont autorisés à attribuer des titres-restaurant dans le cadre de prestations d'actions sociales, individuelles ou collectives, distinctes de la rémunération et des compléments de salaires, attribuées indépendamment du grade, de l'emploi et de la manière de servir.

Considérant que pour l'employeur les titres-restaurant ont pour avantages de représenter :

- Une solution de repas cofinancée par l'employeur et l'agent bénéficiaire totalement exonérée de charges sociales et fiscales ;
- Un levier supplémentaire en faveur du recrutement et de fidélisation des agents ;
- Un moyen de renforcer l'action sociale (amélioration des conditions de vie des agents sous forme d'aides et de prestations).

Considérant que pour les agents bénéficiaires les avantages des titres-restaurant sont :

- Une mesure en faveur du pouvoir d'achat ;
- Une aide directe, exonérée de l'impôt ;
- Une utilisation simple et flexible des titres-restaurant (carte physique ou dématérialisée).

Considérant que pour être exonérée des cotisations sociales et de CSG-CRDS, la participation de l'employeur au financement des titres-restaurant doit être

comprise entre 50 et 60 % de la valeur du titre (dans la limite d'une participation de 7,18 € au 1er janvier 2024).

Considérant qu'il est proposé de mettre en place le dispositif des titres-restaurant au bénéfice des agents de la commune à compter du 1^{er} septembre 2024 dans les conditions suivantes :

Bénéficiaires des titres-restaurant :

- Les fonctionnaires en position d'activité dans les services de la commune, titulaires ou stagiaires, à temps complet, non complet ou à temps partiel ;
- Les agents contractuels en contrat d'une durée minimale de 6 mois. En cas de contrats successifs, lorsque la durée cumulée des contrats atteint 6 mois consécutifs, le droit au titres-restaurant est attribué à compter du mois de conclusion du contrat qui entérine une présence dans les services de 6 mois minimum ;
- Les agents bénéficiant du dispositif de restauration collective proposé par le restaurant municipal/scolaire sont exclus du dispositif des titres-restaurant conformément aux dispositions de l'article L732-2 du code général de la fonction publique.

Participation employeur et conditions d'attribution :

- Une valeur faciale de 7 euros ;
- Une participation employeur de 4 euros (soit 57%) ;
- Un reste à charge de 3 euros pour l'agent (soit 43%) ;
- Un titre est attribué par jour travaillé comportant un temps de repas ;
- Les titres sont disponibles sur une carte physique ou dématérialisée chargée mensuellement. Cette solution est la plus simple et flexible pour l'agent comme pour l'employeur (la dématérialisation est annoncée comme obligatoire avant 2026) ;
- Le nombre de titres-restaurant dont l'agent peut bénéficier est déterminé à terme échu (mois+1) ;
- Les jours d'absences (congé, maladie, décès...) ne donnent pas lieu à attribution de titres-restaurant ;
- Un repas pris en charge par un autre moyen (indemnité de repas notamment) est exclu du dispositif et ne donne pas lieu à attribution de titre-restaurant ;
- L'agent souhaitant bénéficier de titres restaurant doit en faire la demande à l'aide d'un formulaire et s'engage pour une année aux conditions ci-dessus exposées.

Considérant que l'estimation de l'enveloppe budgétaire pour une année pleine est de 13 000 euros.

Considérant que cette proposition de mise en place des titres-restaurant est issue d'un travail mené en collaboration entre les communes et Brocéliande Communauté. Dans la continuité de cette démarche, il est proposé de mutualiser les procédures de passation des marchés nécessaires. Un groupement de commandes tel que prévu à l'article L.2113-6 du Code de la commande publique peut être constitué avec les communes ayant fait le choix de mettre en place le dispositif de titres-restaurant.

Considérant qu'à cet effet, il est nécessaire de conclure une convention constitutive pour la passation conjointe et l'exécution du marché qui définit les modalités de fonctionnement du groupement de commandes.

Considérant que Brocéliande Communauté assurera les fonctions de coordonnateur du groupement. Elle organisera, conformément aux règles du Code de la commande publique ainsi qu'au regard de la convention constitutive du groupement de commandes, l'ensemble des opérations nécessaires à la satisfaction du besoin, de la publicité jusqu'à l'attribution du/des contrat(s).

Considérant que la durée du/des contrat(s) sera de 4 ans.

Considérant que l'estimation des besoins dans le cadre du groupement de commandes étant supérieure au seuil des procédures formalisées, la commission d'appels d'offres de Brocéliande Communauté sera compétente pour l'attribution du/des contrat(s).

Considérant que les frais de consultation (publicité) et les frais annexes seront pris en charge par Brocéliande Communauté.

Le conseil municipal, après en avoir délibéré, à l'unanimité :

Article 1 :

APPROUVE la mise en place des titres restaurant pour les agents à compter du 1^{er} septembre 2024.

Article 2 :

FIXE le montant de la participation et les conditions d'attributions tels que définis ci-dessus.

Article 3 :

AUTORISE Monsieur le Maire à signer la convention constitutive du groupement de commandes dont le projet est annexé.

Article 4 :

PRECISE que les crédits afférents au financement de cette dépense sont inscrits au budget.

DELIBERATION 2024/02/021 : VOIRIE – DECLARATION DU LINEAIRE DE LA VOIRIE COMMUNALE.

Rapporteur : Alain LEFEUVRE ;

CONTEXTE : Monsieur le Maire expose qu'un recensement général des voies publiques appartenant à la Commune et affectées à la circulation générale a été effectué conjointement par le service technique communal et la société EDMS au cours du premier trimestre 2024 et indique que le **linéaire réel est de 145.532 mètres linéaires**, soit **66.486** mètres linéaires de différence.

Il rappelle qu'historiquement, l'ordonnance n°59-115 du 7 janvier 1959, les circulaires n°426 du 31 juillet 1961 et n°32 du 16 janvier 1962 et les décrets n°64 du 14 mars 1964 et 76-790 du 20 août 1976 ont décrit la voirie publique communale comme comprenant

5 parties :

- les voies communales et leurs dépendances (talus, accotement,...) à caractère de chemin,
- les voies communales qui ont caractère de rue, en principe désignées par un nom,
- les voies communales à caractère de place ouvertes à la circulation publique,
- les chemins routiers ouverts à la circulation publique,
- les voies vertes et pistes cyclables affectées à la circulation générale.

Le code de la voirie routière (et notamment ses articles L.141-1 à L.141-12) détermine le droit applicable à la voirie publique communale.

Ce statut de la voirie publique communale a été précisé dans le cadre de questions/réponses au Sénat ou de jurisprudence :

Q/R Sénat n°8465 -M Simon Sutour - publiée JO Sénat 22/06/2000, p.2230. « Il convient toutefois de préciser que conformément à l'article L. 141-1 du code de la voirie routière, seules les voies publiques dénommées voies communales font partie du domaine public routier communal. Bien qu'intégrés à la voirie communale, les chemins ruraux qui font partie dii domaine privé des communes ne sont pas des voies communales. Si leur entretien ne constitue pas une dépense obligatoire pour les communes, les chemins ruraux qui comme tout bien privé de la commune, sont aliénables, peuvent être incorporés par décision du conseil municipal dans le domaine public communal et devenir alors voies communales. Dans ces conditions, les

communes pourront bénéficier d'une aide au titre de la DGF pour faire face à leur entretien»

Les voies communales sont les voies qui font partie du domaine public routier communal (Code de la voirie routière, article L. 141 1). Les chemins ne doivent pas se situer dans une zone urbanisée car, dans ce cas, ils constituent une voie communale (Conseil d'Etat, 11.05.1984, Epoux Arribey, Rec. CE. p. 782).

L'affectation à l'usage du public peut s'établir notamment par la destination du chemin, jointe soit au fait d'une circulation générale et continue, soit à l'entretien depuis plus de 30 ans, soit à des actes réitérés de surveillance et de voirie de l'autorité municipale (Cour de cassation, 7.02.1996, n° 94 83.678. En l'espèce, la voie de circulation litigieuse intitulée « sentier rural » était désignée comme « chemin » dans les documents administratifs). L'affectation à l'usage public peut être une affectation professionnelle (agricole ou forestière) ou d'agrément (randonnée, pêche, chasse...). Les dispositions de l'article L. 1612 du Code rural posent un principe de présomption d'affectation à l'usage du public dans les cas suivants : Utilisation du chemin rural comme voie de passage, des actes réitérés de surveillance ou des actes réitérés de voirie de l'autorité municipale. Il peut s'agir de panneaux de signalisation ou d'arrêtés municipaux limitant la circulation à certains types de véhicule ;

Enfin, la loi 2004-1343 portant simplification du droit a modifié le code de la voirie routière et notamment ses articles L.141-1 à L.141-12 afin de permettre le classement d'une voie communale dans le domaine publique communale sans enquête publique préalable sauf lorsque l'opération envisagée a pour conséquence de porter atteinte aux fonctions de desserte ou de circulations assurées par la voie.

Il est proposé de modifier le tableau de classement de la voirie publique communale pour tenir compte du travail de recensement réalisé.

Vu le code général des collectivités territoriales, en son article L 2121-29 ;

Vu les articles, L. 2334-1 à L 2334-23 du code général des collectivités territoriales

Vu le recensement du linéaire de voirie communale ;

Vu le tableau de classement de la voirie publique communale ;

| N° Voie | Ancien N° | Nom de la voie | Description | Longueur (en m) | Planche |
|---------|-----------|------------------------|--|-----------------|---------|
| 100 | | Buttes (les) | Part de la RD71 et dessert la forêt | 199,42 | 1,12 |
| 101 | | Parc de Guennbis | Part de la RD71 et dessert le village | 291,61 | 1,12 |
| 102 | VC11 | Palais au Bout de Haut | Part de la RD71, traverse La Palais, la Cour, le Bout de Haut et aboutit sur la V108 | 1 917,57 | 1,12 |
| 103 | | Palais (le) | Part de la V102 et aboutit dans les terres | 245,03 | 1,12 |
| 104 | | Chouanière (la) | Part de la V102, dessert le village et aboutit dans la forêt | 414,06 | 1,12 |

| | | | | | |
|-----|-------|--------------------------------|--|----------|------|
| 105 | | Bout de Haut (le) - n°125 | Part de la V102 et aboutit sur la V104 | 118,08 | 1,12 |
| 106 | | Bout de Haut (le) | Part de la V102 et dessert les terres | 407,25 | 1,12 |
| 107 | | Fontaines des Aniers | Part de la V102 et dessert les terres | 319,80 | 1,12 |
| 108 | | Saint Barthelemy | Part de la V102 et dessert le village | 949,07 | 1,12 |
| 109 | | Tertre (le) | Part de la V108 et dessert la Forêt | 137,77 | 1,12 |
| 110 | VC106 | Croix Neuve | Part de la RD71 et aboutit sur la V108 | 1 100,12 | 1,12 |
| 111 | | Epine (l') | Part de la V110 et dessert le village | 87,21 | 1,12 |
| 112 | | Champs Péris | Part de la V110 et dessert les terres | 116,60 | 1,12 |
| 113 | | Copinerie (la) | Part de la V110, dessert les terres et aboutit dans la forêt | 352,69 | 1,12 |
| 114 | | Copinerie au Pont Fourché (la) | Part de la V110 et aboutit sur la V116 | 431,68 | 1,12 |
| 115 | | Berherons (les) | Part de la V102 et aboutit sur la V110 | 473,38 | 1,12 |
| 116 | | Creux (les) | Part de la RD71 et dessert les terres | 527,76 | 1,12 |
| 117 | | Volée (la) | Part de la RD71, dessert le village et aboutit sur la V400 | 305,87 | 1 |
| 118 | | Volée (la) | Part de la V117 et dessert les terres | 398,15 | 1 |
| 119 | | Volée (la) | Part de la RD40 et dessert les terres | 57,26 | 1 |
| 120 | | Hucheloup | Part de la RD40, dessert le village et aboutit sur la V122 | 349,61 | 2 |
| 121 | | Hucheloup | Part de la V120 et dessert le village et les terres | 154,95 | 2 |
| 122 | | Hinogues à l'Orgeril (les) | Part de la RD40 et aboutit à l'Orgeril | 1 351,90 | 2 |
| 123 | | Hinogues (les) | Part de la V122 et dessert le village | 178,78 | 2 |
| 124 | | Hinogues (les) | Part de la V122 et dessert le village | 53,55 | 2 |
| 125 | | Pinçais (les) | Part de la V122 et dessert le village | 701,58 | 2 |
| 126 | | Pinçais (les) | Part de la V125 et dessert le village | 73,47 | 2 |
| 127 | | Bas Châtenay | Part de la RD40 et dessert le village | 267,96 | 2,3 |
| 130 | | Hucheloup | Part de la RD40 et dessert le village | 404,52 | 2 |
| 131 | | Hucheloup | Part de la RD40 et dessert le village | 171,20 | 2 |
| 132 | | Châtenay aux Rues Launay | Part de la RD40 et aboutit sur la V147 | 511,25 | 2,3 |
| 133 | | Rues Launay | Part de la V132 et dessert le village | 133,84 | 2,3 |
| 134 | | Beauvais | Part de la RD40 et aboutit sur la V139 | 2 447,68 | 2,3 |
| 135 | | Châtenay | Part de la V134 et dessert le village | 84,69 | 2,3 |
| 136 | | Coudre d'en bas | Part de la V134 et aboutit sur la V147 | 272,86 | 2,3 |
| 137 | | Coudre d'en bas | Part de la V136 et dessert le village | 67,39 | 2,3 |
| 138 | | Rues Gaspais | Part de la RD40 et aboutit sur la V134 | 341,99 | 2,3 |
| 139 | | Touche Guérin (la) | Part de la V134, dessert le village et aboutit dans les terres | 2 091,51 | 2,3 |
| 140 | | Guette (la) | Part de la V139 et aboutit sur la V134 | 248,43 | 3 |
| 141 | | Touche Guérin (la) | Part de la V139 et aboutit à la limite de la commune où elle se prolonge | 184,85 | 3 |
| 142 | | Touche Guérin à TREHORENTEUC | Part de la V139 et aboutit à la limite de la commune où elle se prolonge | 1 744,05 | 3 |
| 143 | | Touche Guérin | Part de la V139 et dessert le village | 232,49 | 3 |
| 144 | | Fontaine de Mouille Croute | Part de la V134 et dessert les terres | 412,61 | 3 |
| 145 | | Guette (la) | Part de la V134 et dessert le village | 126,98 | 3 |
| 146 | | Guette (la) | Part de la V145 et dessert les terres | 884,08 | 3 |

| | | | | | |
|------|-------|-----------------------------|--|----------|-------|
| 147 | VC101 | Folle pensée | Part de la V134 et aboutit sur la RD141 | 5 727,58 | 2.3.4 |
| 148 | | Doucette aux Rues Danet | Part de la V147, dessert le village et aboutit sur la V147 | 932,60 | 2,3 |
| 149 | | Coudre d'en haut | Part de la V148 et dessert le village | 102,17 | 2,3 |
| 150 | | Doucette | Part de la V148 et dessert le village | 54,93 | 2,3 |
| 151 | | Doucette | Part de la V148 et dessert le village | 84,55 | 2,3 |
| 152 | | Gaubu | Part de la V147 et dessert le village | 476,78 | 2 |
| 153 | | Gaubu | Part de la V152 et dessert les terres | 263,31 | 2 |
| 154 | VC102 | Pertuis Néanti | Part de la V147, dessert le village et aboutit à la limite de la commune où elle se prolonge | 2 611,49 | 4 |
| 154b | | Pâtis aux Ronces | Part de la V154 et dessert les terres | 147,60 | 4 |
| 155 | | Grenouillère | Part de la limite de la commune et dessert les terres | 393,78 | 3 |
| 156 | | Parlement au Pertuis Néanti | Part de la V154, dessert le village, les terres et revient sur la V154 | 883,60 | 4 |
| 156b | | Fermu | Part de la V154 et dessert le village | 441,69 | 4 |
| 156t | | Moulin à vent du Marais | Part de la V154 et dessert les terres | 420,51 | 4 |
| 157 | | Pâtis aux Ronces | Part de la V154 et dessert le village | 875,33 | 4 |
| 157b | | Pâtis aux Ronces | Part de la V157 et dessert les terres | 142,08 | 4 |
| 157t | | Pâtis aux Ronces | Part de la V157 et dessert les terres | 258,59 | 4 |
| 158 | | Pertuis Néanti | Part de la V154, dessert le village et aboutit sur la V157 | 540,41 | 4 |
| 159 | | Pertuis Néanti | Part de la V158 et aboutit sur la V160 | 379,68 | 4 |
| 160 | | Pertuis Néanti | Part de la V158 et aboutit sur la RD141 | 455,57 | 4 |
| 161 | | Pertuis Néanti | Part de la V159 et aboutit sur la RD141 | 1 000,25 | 4 |
| 161b | | Pâtis aux Ronces | Part de la RD141 et dessert les terres | 280,04 | 4 |
| 162 | | Folle pensée | Part de la V147 et dessert le village | 453,94 | 4 |
| 163 | | Folle pensée | Part de la V147, dessert les terres et aboutit sur la V147 | 578,52 | 4 |
| 164 | | Folle pensée | Part de la V147 et dessert le village | 864,86 | 4 |
| 164b | | Folle pensée | Part de la V164 et aboutit sur la V187 | 243,15 | 4 |
| 164t | | Folle pensée | Part de la V164 et aboutit sur la V187 | 178,22 | 4 |
| 165 | VC9 | Ville Danet | Part de la RD773 et aboutit à la limite de la commune où elle se prolonge | 3 705,71 | 5 |
| 166 | VC201 | Roncière (la) | Part de la V165 et aboutit sur la RD773 | 928,96 | 5,6 |
| 167 | CR33 | Calle Fourchée | Part de la V166 et aboutit sur la V180 | 563,43 | 5,6 |
| 168 | VC13 | Lambrun | Part de la V165 et aboutit à la limite de la commune où elle se prolonge | 2 418,54 | 5 |
| 169 | CR43 | Riochon | Part de la V168, dessert le village et aboutit sur la V165 | 305,91 | 5 |
| 170 | CR4 | Rues Neuves (les) | Part de la V168 et dessert le village | 243,86 | 5 |
| 171 | | Sur le Tertre | Part de la V168 et dessert le village | 518,99 | 5 |
| 172 | CR70 | Ille (l') | Part de la V168 et dessert le village | 315,65 | 5 |
| 173 | CE4 | Belles Noës (les) | Part de la V168 et dessert le village | 72,99 | 5 |
| 174 | CE3 | Ergand | Part de la V168 et dessert les terres | 323,70 | 5 |
| 175 | | Houssais (les) | Part de la V168 et dessert les terres | 268,10 | 5 |
| 176 | CR23 | Rues d'en Haut | Dessert le village | 347,00 | 5 |
| 177 | | Rues d'en Haut | Part de la V176 et dessert les terres | 1 026,12 | 5 |
| 178 | CR56 | Gâtinais | Part de la V176 et dessert le village | 94,32 | 5 |
| 179 | CR46 | Choucan | Part de la V176 et dessert le village et les terres | 838,34 | 5 |

| | | | | | |
|------|-------|------------------------------------|--|----------|-------|
| 180 | VC107 | Rues-Malo | Part de la V165 et aboutit sur la RD773 | 808,69 | 5 |
| 181 | | Rues-Malo | Part de la V180 et dessert le village | 68,62 | 5 |
| 182 | CR32 | Rues-Malo | Part de la V180 et aboutit sur la RD773 | 348,55 | 5,6 |
| 183 | CE8 | Ville Danet | Part de la V165 et dessert le village | 586,10 | 5 |
| 184 | CR31 | Rues des Bois | Part de la V165 et aboutit sur la RD773 | 1 078,65 | 5,6 |
| 185 | | Rues des Bois | Part de la V184 et dessert le village | 173,14 | 5 |
| 186 | CR59 | Gaillarde | Part de la RD773 et dessert le village | 129,65 | 6 |
| 187 | | Folle Pensée aux landes de Lambrun | Part de la RD141 et longe la limite de la commune | 4 124,42 | 4b |
| 187b | | Landes de Lambrun | Part de la V187 et dessert les terres | 723,75 | 4b |
| 187t | | Landes de Lambrun | Part de la V187 et dessert les terres | 768,67 | 4b |
| 188 | | Landes de Lambrun | Part de la V168 et dessert les terres | 197,32 | 5 |
| 189 | | Grande Lande | Longe les limites de la commune | 644,95 | 5 |
| 189b | | Grande Lande | Dessert le village | 98,55 | 5 |
| 190 | CR49 | Petites Brières (les) | Part de la RD71 et dessert le village | 353,44 | 6,8 |
| 191 | CR48 | Brières (les) | Part de la RD71 et dessert le village | 470,40 | 6,8 |
| 191b | | Brières (les) | Part de la V191 et dessert le village | 63,51 | 6,8 |
| 192 | VC17 | Plesse (la) | Part de la RD773 et aboutit sur la RD71 | 2 323,72 | 5.6.8 |
| 193 | CR24 | Mare Ville Danet (la) | Part de la RD773, dessert le village et aboutit sur la V192 | 745,86 | 5,6 |
| 193b | CE42 | Mare Ville Danet (la) | Part de la V192 et dessert le village | 100,18 | 5,6 |
| 194 | CR57 | Vignouse | Part de la RD773 et dessert le village | 144,86 | 5,6 |
| 195 | CR25 | Launée | Part de la V192 et aboutit sur la V198 | 1 425,19 | 5,6 |
| 195b | CE12 | Hachais (la) | Part de la V195 et dessert les terres | 203,43 | 5,6 |
| 196 | | Guiguerois | Part de la V192 et dessert le village | 154,90 | 5,6 |
| 197 | | Launée | Part de la V195, dessert le village et aboutit dans les terres | 651,02 | 5,6 |
| 198 | CR36 | Hachais à la Gaillarde | Part de la RD773 et aboutit sur la V200 | 624,64 | 5,6 |
| 199 | | Hachais | Part de la V198 et dessert le village | 153,94 | 5,6 |
| 200 | VC202 | Gaillarde (la) | Part de la RD773 et aboutit sur la RD71 | 3 089,57 | 6,8 |
| 200b | | Gaillarde (la) | Part de la V200 et dessert le village | 54,89 | 6 |
| 201 | | Chesnais de Gaillarde | Part de la V200 et dessert les terres | 443,47 | 6 |
| 202 | CR37 | Brulis (le) | Part de la V200, dessert le village et aboutit dans les terres | 793,08 | 5,6 |
| 203 | CE18 | Patis Chedu | Traverse la V201 et dessert les terres | 369,04 | 6,8 |
| 204 | CR11 | Rues (les) | Part de la V192 et aboutit sur la V200 | 810,58 | 6,8 |
| 205 | | Chambre (la) | Part de la V204 et dessert les terres | 816,97 | 6,8 |
| 206 | | Rues Lermite (les) | Part de la V205 et dessert les terres | 322,19 | 6,8 |
| 207 | CR67 | Lavoir (le) | Part de la RD71 et dessert le village | 171,22 | 6,8 |
| 208 | CE20 | Rustique (la) | Part de la V200 et aboutit sur la V211 | 908,83 | 6,8 |
| 209 | CR62 | Rustique (la) | Part de la V200 et dessert le village | 57,29 | 6,8 |
| 210 | | Rustique (la) | Part de la V208 et dessert les terres | 255,41 | 6,8 |
| 211 | CR38 | Vert Pignon | Part de la V200 et dessert le village | 269,09 | 6,8 |
| 212 | CR3 | Patis Chédo au Ruisseau | Part de la V200, dessert le village et aboutit dans les terres | 1 712,60 | 6.7.8 |
| 213 | CR65 | Métairie d'Abas | Part de la V212, dessert le village et aboutit dans les terres | 718,81 | 6,8 |

| | | | | | |
|------|-------|---------------------------------|--|----------|--------|
| 214 | CR27 | Cohue (la) | Part de la V212 et dessert le village | 340,76 | 6,8 |
| 215 | | Cohue au Loup Pendu | Part de la V214 et aboutit sur la RD71 | 384,31 | 6,8 |
| 216 | CR27 | Cohue (la) | Part de la V214 et dessert le village | 364,96 | 6,8 |
| 217 | CR64 | Denaiserie (la) | Part de la V212 et dessert le village | 293,82 | 6,7 |
| 218 | CR63 | Rues D'Abas | Part de la V217 et dessert le village | 273,35 | 6,7 |
| 219 | | Rues D'Abas | Part de la V218 et dessert les terres | 716,62 | 6,7 |
| 220 | | Ruisseau (le) | Part de la V212 et dessert les terres | 357,74 | 6,7 |
| 221 | CR66 | Abbaye de Telhouët | Part de la RD71 et dessert le village | 405,35 | 6,8 |
| 222 | CE28 | Abbaye de Telhouët | Part de la V221 et dessert les terres | 313,13 | 6,8 |
| 223 | | Buisson au Brousses Noires | Part de la RD71 et aboutit sur la RD31 | 2 584,22 | 7 |
| 224 | | Coisbois | Part de la RD31 et aboutit à la limite de la commune où elle se prolonge | 242,95 | 7 |
| 224b | | Bas Coisbois | Dessert le village | 71,38 | 7 |
| 225 | | Brousses Noires | Part de la V223 et dessert le village | 130,87 | 7 |
| 226 | | Haute Sangle (la) | Part de la V223 et dessert les terres | 148,49 | 7 |
| 227 | | Basse Sangle | Part de la V223, dessert le village et revient sur la V223 | 784,05 | 7 |
| 228 | | Sur les Landelles | Part de la V223 et aboutit à la limite de la commune où elle se prolonge | 206,48 | 7 |
| 229 | | Buisson (le) | Part de la V223 et aboutit sur la RD71 | 116,55 | 7 |
| 230 | | Buisson (le) | Part de la RD71 et aboutit sur la RD59 | 134,92 | 7 |
| 231 | | Buisson (le) | Part de la RD59 et dessert le village | 162,77 | 7 |
| 232 | | Trompe-Souris | Part de la RD71 et dessert les terres | 510,38 | 8 |
| 233 | CR39 | Trompe-Souris | Part de la RD71 et dessert le village | 123,13 | 8 |
| 234 | | Trompe-Souris | Part de la RD71 et dessert le village | 50,76 | 8 |
| 235 | CE30 | Lande de Telhouet | Part de la RD71 et dessert les terres | 545,67 | 6,8 |
| 236 | | Loup Pendu | Part de la RD71 et dessert les terres | 946,76 | 6,8 |
| 237 | CE34 | Chesnais (la) | Part de la RD71 et dessert les terres | 521,01 | 6,8 |
| 238 | VC203 | Pas du Houx | Part de la RD71 et aboutit sur la RD40 | 2 928,97 | 6.8.9 |
| 239 | CR26 | Cassière (la) | Part de la V238 et dessert le village | 542,50 | 6.8.9 |
| 240 | CE36 | Cassière (la) | Part de la V239 et dessert les terres | 582,23 | 6.8.9 |
| 241 | CR42 | Grande Mare | Part de la RD71 et aboutit sur la V238 | 671,94 | 6,8 |
| 242 | CE38 | Rues Henry (les) | Part de la V241 et dessert les terres | 425,64 | 6,8 |
| 243 | CE39 | Grande Mare | Part de la V241 et dessert les terres | 326,76 | 6,8 |
| 244 | | Boulaie (la) | Part de la RD71 et dessert les terres | 693,62 | 6,8 |
| 245 | | Trudeau | Part de la RD71 et dessert les terres | 161,17 | 9 |
| 246 | | Trudeau | Part de la RD40 et dessert le village | 162,92 | 9 |
| 247 | | Clocher (le) | Part de la RD40 et dessert les terres | 748,43 | 9 |
| 248 | | Rues Poirier | Part de la RD40, dessert le village et aboutit sur la V248 | 551,17 | 9,10 |
| 249 | | Croix Perrault | Part de la RD40 et dessert les terres | 860,43 | 8.9.10 |
| 250 | | Godetterie (la) | Part de la V248 et dessert les terres | 1 238,83 | 8.9.10 |
| 251 | | Chêne Feuillu | Part de la RD40 et dessert les terres | 110,74 | 9,10 |
| 252 | | Petite Métairie aux Rues Bellay | Part de la RD40 et aboutit sur la RD59 | 573,09 | 9,10 |
| 253 | | Petite Métairie | Part de la V251 et dessert les terres | 163,65 | 9,10 |
| 254 | | Rues Bellay | Part de la V251 et dessert les terres | 394,94 | 9,10 |

| | | | | | |
|------|--|-----------------------------|---|----------|------|
| 260 | | Essart au Chêne Sec | Part de la RD59 et aboutit sur la RD40 | 700,95 | 9,10 |
| 261 | | Rues Gortais (les) | Part de la V260 et dessert le village | 121,64 | 9,10 |
| 262 | | Rues Bretonnes | Part de la V260, dessert les terres et aboutit sur la V265 | 236,26 | 9,10 |
| 263 | | Grandes Chesnais | Part de la V260 et dessert le village | 94,11 | 9,10 |
| 264 | | Rues Journées (les) | Part de la RD40 et dessert le village | 80,14 | 9,10 |
| 265 | | Pré Thébault (le) | Part de la RD40 et dessert le village | 699,50 | 9,10 |
| 266 | | Pré Thébault (le) | Part de la V265 et dessert les terres | 281,59 | 9,10 |
| 267 | | Bois de Fourneau | Part de la RD40 et dessert la forêt | 328,87 | 10 |
| 268 | | Haut (le) | Part de la RD40 et dessert le village | 194,63 | 10 |
| 269 | | Bas Fourneau | Part de la RD40 et dessert le village | 208,61 | 10 |
| 270 | | Bas Fourneau (le) | Part de la RD40 et aboutit à la limite de la commune où elle se prolonge | 207,02 | 10 |
| 271 | | Bas Fourneau au Breuil | Part de la RD40 et aboutit sur la V275 | 717,81 | 10 |
| 272 | | Bas Fourneau | Part de la V271, dessert les terres et aboutit à la limite de la commune | 438,46 | 10 |
| 273 | | Breuil | Part de la V271 et dessert les terres | 565,88 | 10 |
| 274 | | Breuil | Part de la V273 et dessert le village | 139,92 | 10 |
| 275 | | Collin carré à Bonamenay | Part de la RD40 et aboutit sur la V285 | 1 841,99 | 10 |
| 276 | | Dube (la) | Part de la V275, dessert le village et aboutit sur la V278 | 756,37 | 9,10 |
| 277 | | Coganne | Part de la RD40, dessert le village et aboutit dans les terres | 289,39 | 9,10 |
| 278 | | Rues Gilles (les) | Part de la RD59 et aboutit sur la V282 | 696,64 | 9,10 |
| 279 | | Brousse de Coganne | Part de la V278 et dessert les terres | 111,67 | 10 |
| 280 | | Pont Artray (le) | Part de la V275 et dessert le village | 198,80 | 10 |
| 281 | | Rues Simon (les) | Part de la V275 et dessert le village | 120,63 | 10 |
| 282 | | Brousse de Coganne | Part de la RD59 et aboutit sur la V285 | 1 026,31 | 10 |
| 283 | | Lande de Launay | Part de la V282 et dessert les terres | 343,27 | 10 |
| 284 | | Lande de Launay | Part de la V282 et aboutit sur la V283 | 460,02 | 10 |
| 285 | | Bonamenay | Part de la RD338 et aboutit à la limite de la commune où elle se prolonge | 874,35 | 10 |
| 286 | | Bonamenay | Part de la V285 et dessert les terres | 207,65 | 10 |
| 287 | | Bonamenay | Part de la V285 et dessert le village | 70,84 | 10 |
| 288 | | Bonamenay | Part de la V285 et dessert les terres | 624,29 | 10 |
| 289 | | Bonamenay | Part de la V285 et dessert le village | 140,39 | 10 |
| 290 | | Les Landes | Part de la RD59 et aboutit sur la V292 | 1 396,52 | 9,10 |
| 290b | | Les Landes | Part de la V290 et dessert les terres | 103,36 | 9,10 |
| 290t | | Les Landes | Part de la V290 et dessert les terres | 107,13 | 9,10 |
| 291 | | Courtil de la Loge | Part de la RD59 et dessert le village | 350,79 | 9,10 |
| 292 | | Beau Normandie à l'Épinette | Part de la RD59 et aboutit sur la RD40 | 1 133,84 | 9,10 |
| 293 | | Coganne | Part de la V292 et dessert les terres | 80,52 | 9,10 |
| 294 | | Beau Normandie | Part de la V292 et dessert les terres | 559,91 | 9,10 |
| 295 | | Beaunormandie | Part de la V292 et dessert les terres | 259,47 | 9,10 |
| 296 | | Grande Métairie | Part de la RD40 et dessert le village | 214,21 | 9,10 |
| 297 | | Épinette (l') | Part de la RD40 et dessert les terres | 155,18 | 9,10 |

| | | | | | |
|-------------------------------------|------|-----------------------|--|----------|---------|
| 298 | | Boussetterie (la) | Part de la RD40 et dessert le village | 287,35 | 9,10 |
| 299 | | Tredeal | Part de la RD40, dessert le village et aboutit dans la forêt | 562,25 | 9,10 |
| 300 | | Tredeal | Part de la V299 et dessert les terres | 357,53 | 9,10 |
| 301 | | Ventes (les) | Part de la V299 et aboutit sur la V302 | 81,03 | 9,10 |
| 302 | VC14 | Basse Rivière | Part de la RD40 et aboutit à la limite de la commune où elle se prolonge | 2 687,55 | 9.10.11 |
| 303 | | Ventes (les) | Part de la V302 et dessert les terres | 241,77 | 9 |
| 304 | CR12 | Belle Arrivée (la) | Part de la RD40, dessert le village et aboutit dans les terres | 743,90 | 9,10 |
| 305 | | Belle Arrivée (la) | Part de la V304 et dessert les terres | 272,06 | 9,10 |
| 306 | | Trudeau | Part de la RD40 et dessert le village | 114,67 | 9 |
| 307 | | Basse Rivière | Part de la V302 et dessert le village | 682,15 | 11 |
| 308 | | Ruisselée (la) | Part de la RD38, dessert le village et aboutit à la limite de la commune où elle se prolonge | 506,82 | 11 |
| 309 | | Ruisselée (la) | Part de la V308 et dessert les terres | 380,89 | 11 |
| 310 | | Gué (le) | Part de la RD38 et dessert le village | 56,80 | 11 |
| 311 | | Brousse du Gué | Part de la RD38 et dessert le village | 565,43 | 11 |
| 312 | | Jardins du Gué (les) | Part de la V311 et dessert le village | 114,90 | 11 |
| 313 | | Plaisance | Part de la RD38 et dessert le village | 114,06 | 11 |
| 314 | | Forges (les) | Part de la RD773 et aboutit à la limite de la commune où elle se prolonge | 219,97 | 12 |
| 315 | | Forges (les) | Part de la V314 et dessert le village | 135,56 | 12 |
| 320 | | Brulis des Forges | Part de la RD773 et dessert le village | 124,03 | 12 |
| 321 | VC11 | Forges à la Cannée | Part de la RD773 et aboutit sur la RD71 | 2 076,19 | 1,12 |
| 322 | | Rues Roullée | Part de la V321, dessert le village et revient sur la V321 | 839,10 | 1.11.12 |
| 323 | | Cannée (la) | Part de la V321 et aboutit sur la V322 | 84,40 | 1,12 |
| 324 | | Fouilleterie (la) | Part de la V322 et dessert le village | 68,93 | 1,12 |
| 325 | | Corne du Cerf | Part de la V321, dessert le village et aboutit dans la forêt | 697,55 | 1,12 |
| 326 | | Cours (les) | Part de la V321 et dessert les terres | 149,28 | 11,12 |
| 327 | | Cours (les) | Part de la V321 et dessert les terres | 1 067,95 | 11,12 |
| 328 | | Prise du Cannée | Part de la V321 et aboutit sur la RD773 | 1 357,83 | 1,12 |
| 329 | | Hayes (les) | Part de la RD71 et aboutit sur la V328 | 351,36 | 1,12 |
| 330 | | Hayes (les) | Part de la V328 et dessert les terres | 420,20 | 12 |
| 331 | | Ruisseaux (les) | Part de la V328 et aboutit sur la RD773 | 461,57 | 12 |
| 332 | | Prise du Cannée | Part de la V328 et dessert les terres | 167,61 | 1,12 |
| 333 | | Pont Fourché | Part de la RD71 et aboutit sur la V328 | 281,03 | 1,12 |
| 334 | | Volée (la) | Part de la RD71 et aboutit sur la RD773 | 141,92 | 1 |
| 335 | | Pas Danier (le) | Part de la RD71 et dessert les terres | 696,97 | 1,12 |
| 336 | | Buttes (les) | Part de la V335 et aboutit sur la V321 | 1 373,26 | 1,12 |
| Voies Vertes non agglomérées | | | | | |
| 400 | | Volée (la) | Part de la V117 et aboutit sur la V116 | 334,08 | 1,12 |
| Voies agglomérées | | | | | |
| 500 | | Rue de la Fée Morgane | Agglomération de PAIMPONT | 231,23 | 13 |
| 501 | | Av. Chevalier Ponthus | Agglomération de PAIMPONT | 567,98 | 13 |

| | | | | | |
|---|--|--------------------------------------|---------------------------|----------------|-------|
| 502 | | Rue de la Fontaine de Barenton | Agglomération de PAIMPONT | 158,86 | 13 |
| 503 | | Imp. de la Fontaine de Jouvence | Agglomération de PAIMPONT | 146,01 | 13 |
| 504 | | Rue des Chevaliers de la Table Ronde | Agglomération de PAIMPONT | 191,41 | 13,14 |
| 505 | | Rue du Général De Gaulle | Agglomération de PAIMPONT | 198,14 | 13,14 |
| 506 | | Esplanade de Brocéliande | Agglomération de PAIMPONT | 266,91 | 13,14 |
| 507 | | Camping municipal | Agglomération de PAIMPONT | 1 075,48 | 14 |
| 508 | | Salle des Sports | Agglomération de PAIMPONT | 94,86 | 14 |
| 509 | | Château du Bois | Agglomération de PAIMPONT | 146,35 | 14 |
| 510 | | Château du Bois | Agglomération de PAIMPONT | 304,95 | 14 |
| 511 | | Allée du Bois Jacob | Agglomération de PAIMPONT | 184,21 | 14 |
| 512 | | Station Bois Jacob | Agglomération de PAIMPONT | 215,17 | 13,14 |
| 513 | | Résidence de la Moutte | Agglomération de PAIMPONT | 799,32 | 13,14 |
| 514 | | Allée du Grand Fouché | Agglomération de PAIMPONT | 187,26 | 13 |
| Parking | | | | | |
| 1 | | [P] Esplanade de Brocéliande | Agglomération de PAIMPONT | 120,00 | 13,14 |
| 2 | | [P] Chevaliers Table Ronde (n°1) | Agglomération de PAIMPONT | 40,00 | 13,14 |
| 3 | | [P] Chevaliers Table Ronde (n°4) | Agglomération de PAIMPONT | 65,00 | 13,14 |
| 4 | | [P] Office de Tourisme | Agglomération de PAIMPONT | 60,00 | 13,14 |
| 5 | | [P] Rue des Forges (n°16) | Agglomération de PAIMPONT | 170,00 | 13,14 |
| 6 | | [P] r. Enchanteur Merlin | Agglomération de PAIMPONT | 350,00 | 14 |
| 7 | | [P] Stade et Camping Car | Agglomération de PAIMPONT | 275,00 | 14 |
| 8 | | [P] Etang Bleu | Agglomération de PAIMPONT | 465,00 | 14 |
| Stationnement Longitudinal sur route départementale en agglomération | | | | | |
| S-L | | RD773 | Agglomération de PAIMPONT | 130,00 | |
| S-L | | RD40 | Agglomération de PAIMPONT | 180,00 | |
| S-L | | RD38 | Agglomération de PAIMPONT | 20,00 | |
| TOTAL (en mètres) | | | | 145 532 | |
| Voies hors agglomération | | | | 138 889 | |
| Voies agglomérées | | | | 6 643 | |

Considérant que le mode de calcul de la Dotation Globale de Fonctionnement s'appuyant en particulier sur le critère concernant la longueur de la voirie communale.

Considérant l'obligation de déclarer chaque année auprès des services de la Préfecture la longueur de voirie communale mise à jour, compte-tenu du classement de nouvelles voies dans le domaine public communal.

Considérant la nécessité d'actualiser le tableau d'inventaire des voiries et d'approuver le linéaire de voirie communale mis à jour pour 145 532 mètres linéaires.

Le conseil municipal, après en avoir délibéré, à l'unanimité :

Article 1 :

MODIFIE le tableau de classement de la voirie publique communale tel qu'exposé dans la présente délibération ;

Article 2 :

PRECISE que cette modification emporte le classement de l'ensemble des voies qui y figurent à la voirie publique communale ;

Article 3 :

ARRETE par voie de conséquence, le linéaire de la voirie publique à 145 532 mètres linéaires ;

Article 3 :

MANDATE Monsieur le Maire ou son représentant, à assurer l'exécution de la présente décision et l'autorise à signer tout document utile à cette fin ;

DELIBERATION 2024/02/022 : COMMUNAUTE DE COMMUNES – PARKING COMMUNAUTAIRE A PAIMPONT SIGNATURE DU PROCES-VERBAL DE MISE A DISPOSITION DU FONCIER EN RAISON DE L'INSTALLATION DE NOUVEAUX EQUIPEMENTS.

Rapporteur : Alain LEFEUVRE ;

CONTEXTE : Monsieur le Maire informe l'assemblée que Brocéliande Communauté pour projet d'installer de nouveaux équipements sur le parking pour autocars et véhicules légers réalisé de Paimpont.

Vu le Code Général des Collectivités Territoriales, et notamment ses articles L. 1321-1 à 1321-5 et L. 5211-5 ;

Vu la délibération du conseil municipal validant la mise à disposition du foncier situé au parking de Brocéliande pour la réalisation par la communauté de communes d'un équipement de stationnement ;

Considérant qu'à l'occasion de ce projet, il vous est proposé de constater par procès-verbal le foncier mis à disposition pour le parking et nécessaire aux modifications suivantes :

- Implantation d'une borne de recharge IRVE (infrastructure de recharge pour véhicules électriques et hybrides rechargeables), avec habillage ABF, signalisation horizontale, verticale et mobilier de protection
- Déplacement de 2 places pour les personnes à mobilité réduite (PMR)
- Ajout d'une place PMR liée à la borne de recharge
- Ajout d'une place dédiée à la recharge des véhicules électriques
- Installation d'un abri pour vélo
- Plantation d'une charmille en séparation des espaces
- Mise en place d'une signalisation routière complémentaire pour préserver l'aire de retournement des cars :
 - Panneaux sens interdit (sauf cars)
 - Barrière de ville limitant le profil en travers de la voie
 - Marquage central aidant à la compréhension de la zone de retournement
- Suppression de 6 places de stationnement au profit de :
 - L'installation de tables de pique-nique
 - La mise en place de supports vélo complémentaires

Considérant que les parcelles mises à disposition pour l'emprise du parking sont numérotées au cadastre sous les numéros AX471, AX590 et AX618.

Considérant que le permis d'aménager n° PA 035211 17 B0001 et son modificatif comprennent l'emprise nécessaire à la réalisation du projet sur ces parcelles pour une surface totale de 4375 m² (AX471 pour 2877 m², AX590 pour 674 m² et AX618 pour 824 m²).

Le conseil municipal, après en avoir délibéré, à la majorité (1 voix contre Patrick HAUPAS) :

Article 1 :

AUTORISE le Maire à signer le procès-verbal.

DELIBERATION 2024/02/023 : SPORT TOURISME – CREATION DE CIRCUITS PERMANENTS DE GRAVEL.

Rapporteur : Fabienne SAVATIER :

CONTEXTE : *Ploërmel communauté a créé plusieurs itinéraires de Gravel avec une emprise sur une partie de la commune de PAIMPONT ;*

Vu le projet de création de circuits permanents Gravel, validé par Ploërmel Communauté, en séance du conseil communautaire du 3 avril 2023,

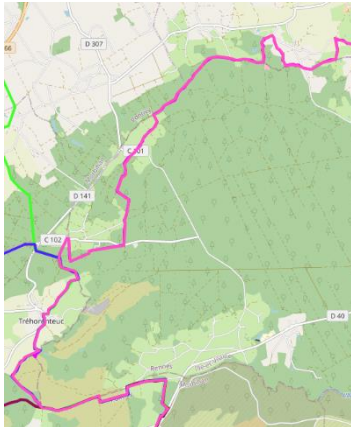

Considérant que ce projet de parcours permanents Gravel, comprend quelques itinéraires traversant le territoire de la commune de Paimpont

Le conseil municipal, après en avoir délibéré, à l'unanimité :

Article 1 :

APPROUVE le tracé des parcours permanents Gravel tel qu'il figure sur les plans IGN au 1/25.000^{ème} annexés à la présente délibération, et la désignation des chemins ruraux et voies communales correspondants.

Article 2 :

S'ENGAGE en ce qui concerne les chemins ruraux et les voies communales :

Ne pas aliéner les chemins ruraux empruntés par les parcours permanents Gravel,
Maintenir la libre circulation pédestre, équestre et cyclotouriste,

Conserver leur caractère touristique, environnemental et d'ouverture au public,
Autoriser un balisage et une signalétique en conformité avec les instances fédératrices et/ou structures compétentes,

Article 3 :

AUTORISE Ploërmel Communauté à maintenir ou à défaut, à rétablir la continuité des itinéraires,

Ploërmel Communauté à prévoir la création d'itinéraires de substitution de qualité égale, en cas de modifications du tracé consécutives à toute opération foncière ou de remembrement,

Ploërmel Communauté à passer une ou plusieurs convention(s) de passage le Propriétaire privé, la Commune et l'Intercommunalité, en cas de passage inévitable sur une ou plusieurs parcelle(s) privée(s),

Ploërmel Communauté à entretenir des chemins ruraux définis ci-dessus ainsi que les passages conventionnés avec les propriétaires privés afin de maintenir en permanence le bon fonctionnement du cheminement mis à disposition du public (entretien du cheminement et des équipements, balisage, etc.), conformément à la gestion de cette compétence par Ploërmel Communauté.

DELIBERATION 2024/02/024 : SPORT TOURISME – INSCRIPTION AU PLAN DEPARTEMENTAL DES ITINERAIRES DE PROMENADES ET DE RANDONNEE (PDIPR) DU MORBIHAN.

Rapporteur : Fabienne SAVATIER ;

CONTEXTE : *Madame SAVATIER indique que le tracé du sentier de randonnée VTT, dénommé « VTT_CONCORET », à l'occasion de la révision du PDIPR du Morbihan, institué selon le Code de l'Environnement et conformément aux dispositions de l'article L.361-1 passe en partie sur la commune de Paimpont ;*

Vu le Plan Départemental des Itinéraires de Promenade et de Randonnée (PDIPR) dans le Morbihan,

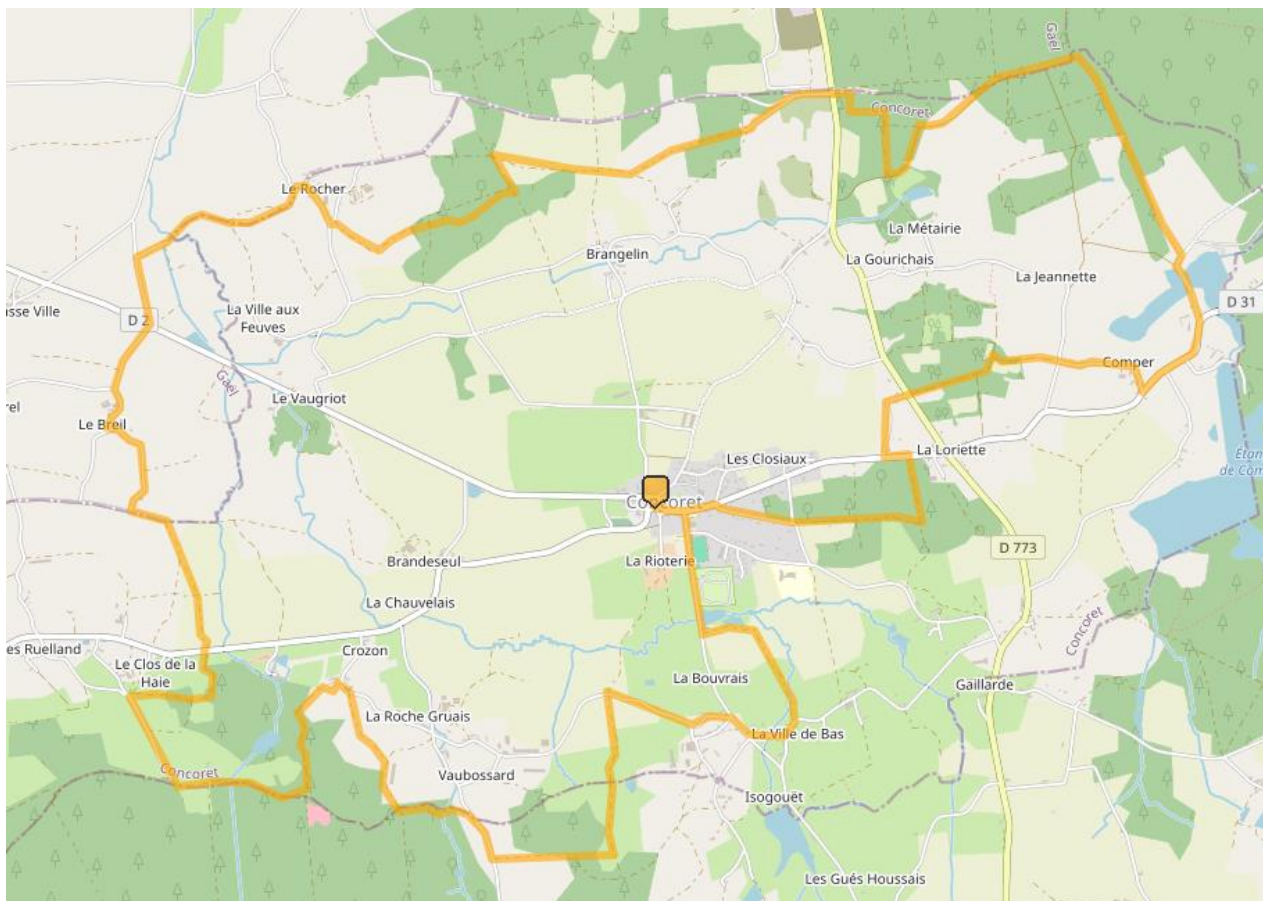

Considérant que ce PDIPR, qui doit faire l'objet d'une publication par Monsieur le Président du Conseil Départemental, comprend un réseau d'itinéraires traversant le territoire de la commune

Le conseil municipal, après en avoir délibéré, à l'unanimité :

Article 1 :

ADHERE au PDIPR du Morbihan.

Article 2 :

APPROUVE le tracé du sentier de randonnée tel qu'il figure sur les plans IGN au 1/25.000^{ème} annexés à la présente délibération, et la désignation des chemins ruraux et voies communales correspondants, mentionnés précisément sur les états et extraits cadastraux ci-joints.

Article 3 :

S'ENGAGE en ce qui concerne les chemins ruraux et les voies communales :

Maintenir ou à défaut, à rétablir la continuité des itinéraires, à ne pas aliéner les chemins ruraux définis ci-dessus,
Maintenir la libre circulation pédestre, équestre et cyclotouriste,
Conservent leur caractère touristique, environnemental et d'ouverture au public,
Autoriser un balisage et une signalétique en conformité avec les instances fédératrices et/ou structures compétentes, à ne pas « imperméabiliser » (revêtement type goudron) les sentiers inscrits au PDIPR et à conserver leur caractère naturel,

Article 4 :

AUTORISE Ploërmel Communauté à maintenir ou à défaut, à rétablir la continuité des itinéraires,

Ploërmel Communauté à prévoir la création d'itinéraires de substitution de qualité égale et en accord avec le Conseil Départemental du Morbihan, en cas de modifications du tracé consécutives à toute opération foncière ou de remembrement,

Ploërmel Communauté à passer une ou plusieurs convention(s) de passage entre le Département, le Propriétaire privé, la Commune et éventuellement l'Intercommunalité le cas échéant, en cas de passage inévitable sur une ou plusieurs parcelle(s) privée(s),

Ploërmel Communauté à entretenir ou à faire entretenir les chemins ruraux définis ci-dessus ainsi que les passages conventionnés avec les propriétaires privés afin de maintenir en permanence le bon fonctionnement du cheminement mis à disposition du public (entretien du cheminement et des équipements, balisage, etc.).

L'ORDRE DU JOUR ETANT EPUISE LA SEANCE EST LEVEE A 21 HEURES 39 MINUTES.

Le Maire,
Alain LEFEUVRE,

Le Secrétaire de séance,
David HENTZIEN,